

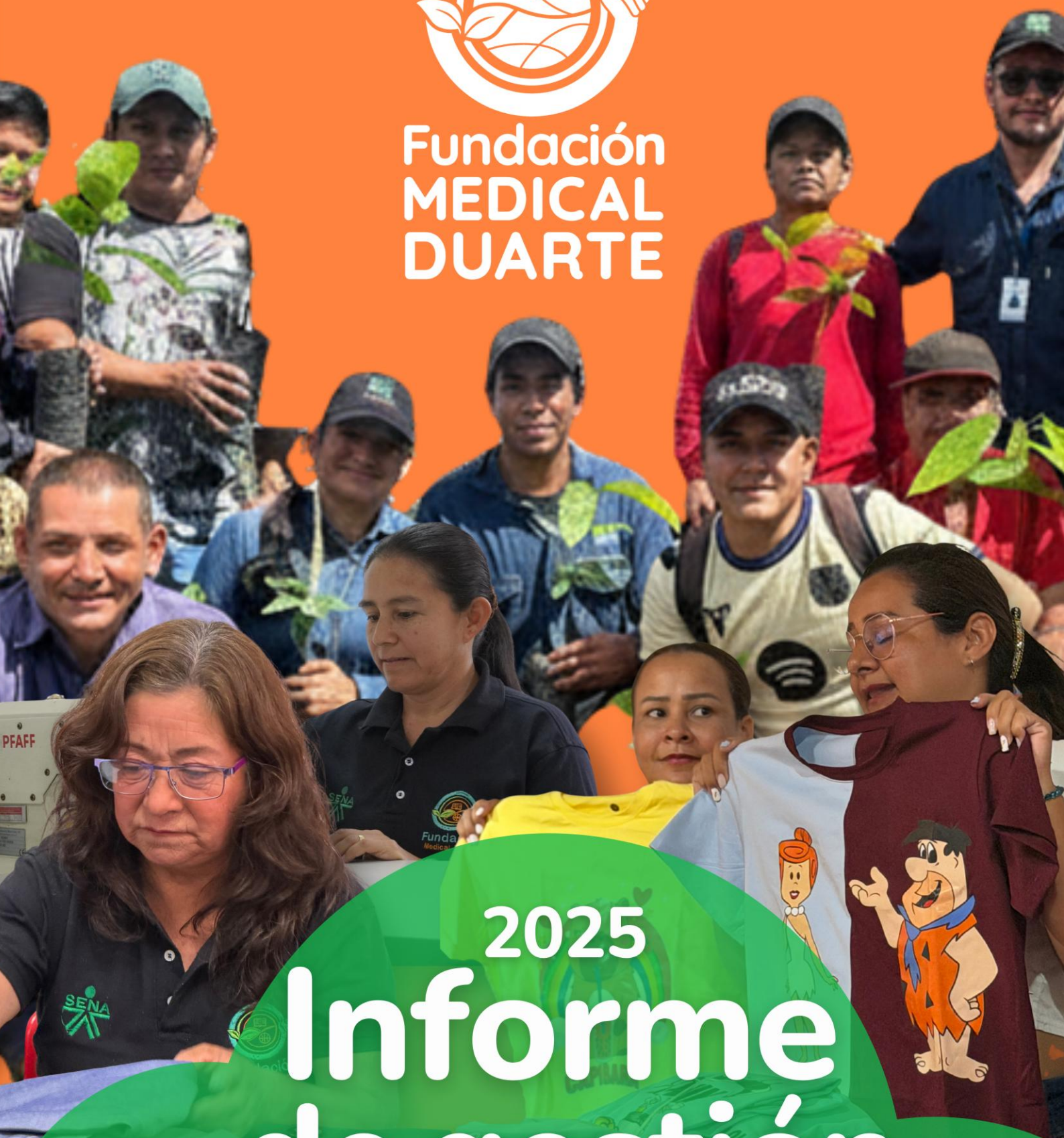

Fundación
MEDICAL
DUARTE



2025

Informe de gestión

Tejiendo confianza

FUNDACIÓN MEDICAL DUARTE
NIT: 901.318.054-2

INFORME DE GESTIÓN AÑO 2025

SAN JOSÉ DE CÚCUTA
AÑO 2025

JUNTA DIRECTIVA Y DIRECTIVOS

MIEMBROS PRINCIPALES

JESUS JAVIER DUARTE QUINTERO
MARITH MILDRETH DUARTE QUINTERO
TULIA JAQUELINE ARIAS GELVES

MIEMBROS SUPLENTE

CECILIA RUEDA DE PAEZ
DENNIS DORABETH DUARTE QUINTERO
JOSE ALEXANDER BAUTISTA BUSTOS

REVISOR FISCAL

PRINCIPAL: LUZ ALINA ACOSTA GALVIS
SUPLENTE: MARIA MARGARITA LEON GALVIS

REPRESENTANTE LEGAL

PRINCIPAL: CECILIA RUEDA DE PAEZ

CONTENIDO

	pág.
INTRODUCCIÓN	9
1. PROGRAMAS FUNDACIÓN MEDICAL	10
2. GESTIÓN ADMINISTRATIVA	12
3. ADMINISTRACIÓN FINANCIERA Y CONTABLE	13
4. GESTIÓN DE PROYECTOS	14
4.1 PROGRAMA DE SOSTENIBILIDAD ECONÓMICA AGRÍCOLA	14
4.1.1 Proyecto de cacao	14
4.1.2 Proyecto de caña panelera	15
4.1.3 Proyecto de aguacate has	16
4.1.4 Proyecto aguacate Lorena	18
4.1.5 Proyecto de café	19
4.1.6 Proyecto de plátano	20
4.1.7 Proyecto de lulo larga vida	21
4.1.8 Proyecto de mora	22
4.1.9 Proyecto huertas caseras	24
4.1.10 Proyecto de tilapia	25
4.2 PROYECTOS AGRÍCOLAS DE ALIANZA CON ENTIDADES TERRITORIALES	27
5. PROYECTOS DE FORMACIÓN INTEGRAL	30
5.1 FORMANDO CAMPEONES EN NUESTRA ESCUELA DE FUTBOL	30
5.2 SEMBRANDO CONOCIMIENTO, COSECHANDO EDUCACIÓN	32
5.3 PROMOVRIENDO LA SALUD BUCAL EN NUESTROS PEQUEÑOS	37

5.4 FORTALECIENDO VIDAS: PROGRAMA DE HABILIDADES PARA LA VIDA Y PREVENCIÓN DEL CONSUMO	39
5.5 INSTITUTO MEDICAL DUARTE	41
5.5.1 Transformando el futuro	41
6. PROYECTOS DE DESARROLLO SOSTENIBLE	43
6.1 EMPODERAMIENTO FEMENINO	44
6.2 PASO A PASO HACIA LA PROSPERIDAD EMPRESARIAL EN CALZADO Y CONFECCIÓN	45
6.3 EQUIPANDO MICROEMPRESARIOS PARA EL ÉXITO	45
7. COMUNIDAD SOLIDARIA	46
7.1 BRIGADA MÉDICA PARA EL BIENESTAR COMUNITARIO	46
7.2 CAMINOS DE ESPERANZA: DONACIÓN DE CALZADO, BALONES Y KIT ESCOLAR	47
7.3 CALOR HUMANO: ALIMENTANDO CUERPOS, CURANDO HERIDAS	48
8. ALIANZA GLOBAL	50
8.1 PROYECTOS EN EJECUCIÓN NORTE DE SANTANDER	50
8.2 EVOLUCIÓN PREVISIBLE	52

LISTA DE FIGURAS

	pág.
Figura 1. Programas Fundación Medical Duarte (FMD)	10
Figura 2. Fundación Medical Duarte da una amiga a Norte de Santander	11
Figura 3. Proyecto de cacao	15
Figura 4. Proyecto de caña panelera	16
Figura 5. Proyecto de aguacate has	17
Figura 6. Proyecto aguacate Lorena	18
Figura 7. Proyecto de café	19
Figura 8. Proyecto de plátano	21
Figura 9. Proyecto de mora	23
Figura 10. Proyecto huertas caseras	25
Figura 11. Proyecto de tilapia	26
Figura 12. Familias beneficiarias proyectos huertas y cultivos de lulo municipio de Chinàcota	28
Figura 13. Familias beneficiarias proyectos huertas y cultivos de lulo municipio de Durania	29
Figura 14. Formando campeones en nuestra escuela de futbol	31
Figura 15. CER La Colonia sede El Brasil Bochalema, Norte de Santander	37
Figura 16. Higiene bucal 2025	38
Figura 17. Talleres impartidos	40
Figura 18. Empoderamiento femenino	44
Figura 19. Paso a paso hacia la prosperidad empresarial en calzado y confección	45
Figura 20. Equipando microemprendimientos para el éxito	45
Figura 21. Población atendida	47

Figura 22. Tipos de donación	48
Figura 23. Calor humano: alimentando cuerpos, curando heridas	49

LISTA DE CUADROS

	pág.
Cuadro 1. Consolidado de ingresos año 2025	13
Cuadro 2. Proyecto de cacao	14
Cuadro 3. Proyecto de caña panelera	15
Cuadro 4. Proyecto de aguacate has	17
Cuadro 5. Proyecto aguacate Lorena	18
Cuadro 6. Proyecto de café	19
Cuadro 7. Proyecto de plátano	20
Cuadro 8. Proyecto de lulo larga vida	22
Cuadro 9. Proyecto de mora	23
Cuadro 10. Proyecto huertas caseras	24
Cuadro 11. Proyecto de tilapia	26
Cuadro 12. Chinácota	27
Cuadro 13. Durania	28
Cuadro 14. Formando campeones en nuestra escuela de futbol	30
Cuadro 15. Desarrollo y resultados	33
Cuadro 16. Huertas escolares provincia de pamplona	35
Cuadro 17. Higiene bucal 2025	38
Cuadro 18. Talleres impartidos	39
Cuadro 19. Proyectos de desarrollo sostenible	43
Cuadro 20. Población atendida	46
Cuadro 21. Tipos de donación	47
Cuadro 22. Proyectos en ejecución Norte de Santander	50

INTRODUCCIÓN

El presente informe de gestión tiene como propósito presentar de manera clara y detallada los logros, avances y resultados alcanzados durante el año 2025, periodo en el cual se consolidaron diversas acciones orientadas al bienestar de la población vulnerable del departamento de Norte de Santander. Estas actividades fueron desarrolladas con alto sentido humano, compromiso social y vocación de servicio, pilares fundamentales de la Fundación Medical Duarte.

El informe se encuentra estructurado a partir de los proyectos ejecutados en el marco de los programas institucionales, los cuales permitieron generar un impacto significativo en las comunidades beneficiadas, así como fortalecer los procesos internos y el crecimiento organizacional de la Fundación. Cada intervención refleja la articulación de esfuerzos para dar respuesta a las necesidades más relevantes del entorno, promoviendo la inclusión, la equidad y el desarrollo social.

La Fundación Medical Duarte continúa consolidándose como una entidad comprometida con la gestión de programas y proyectos enfocados en el desarrollo integral de las comunidades, tanto en zonas rurales como urbanas, fomentando el fortalecimiento de capacidades, el acceso a servicios básicos y el mejoramiento de la calidad de vida de la población.

Los resultados obtenidos durante el año 2025 se encuentran reflejados en los registros, actividades y evidencias presentadas en este informe, los cuales dan cuenta del impacto generado y reafirman el compromiso institucional con la transformación social y el bienestar de las comunidades.

1. PROGRAMAS FUNDACIÓN MEDICAL

Los programas de la Fundación Medical Duarte se orientan al fortalecimiento del sector agropecuario, el emprendimiento y la reconstrucción del tejido social, contribuyendo al bienestar y desarrollo de comunidades vulnerables.

A través de ellos, se promueven oportunidades sostenibles, la inclusión social y la mejora de la calidad de vida.

En este marco, los proyectos se agrupan en los siguientes programas:

Figura 1. Programas Fundación Medical Duarte (FMD)



Figura 2. Fundación Medical Duarte da una amiga a Norte de Santander

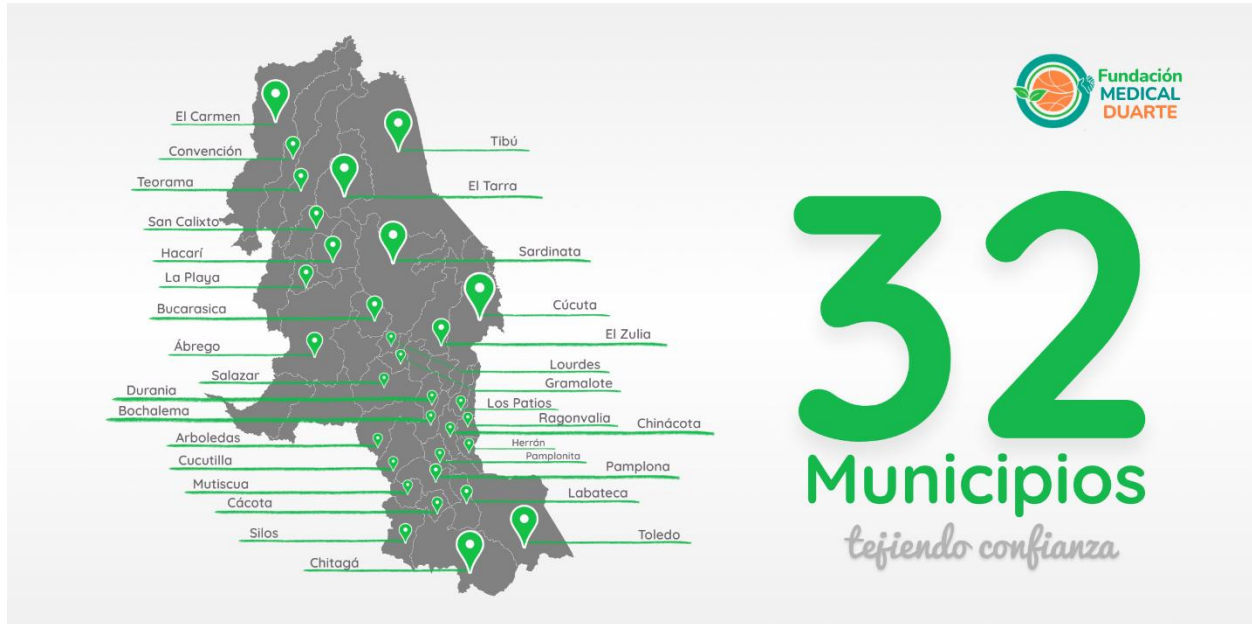

Como Fundación Medical Duarte, nos enorgullece anunciar que actualmente tenemos presencia en 32 municipios del departamento, llevando bienestar, salud y apoyo a las comunidades que más lo necesitan.

Nuestro compromiso es seguir creciendo, impactando vidas y fortaleciendo el desarrollo social a través de cada uno de nuestros programas y servicios, trabajando con dedicación, responsabilidad y amor por nuestra gente.

2. GESTIÓN ADMINISTRATIVA

La Fundación Medical Duarte cuenta con cinco sedes administrativas desde las cuales desarrolla proyectos agropecuarios y sociales en Arboledas, Cucutilla, Gramalote, Lourdes y Salazar de las Palmas, consolidando su presencia regional.

Durante 2025, ha fortalecido su cobertura en municipios de las provincias de Ricaurte y Pamplona, ampliando su impacto en comunidades vulnerables.

Para ello, dispone de un equipo humano idóneo y comprometido, clave en la ejecución de sus programas y proyectos.

3. ADMINISTRACIÓN FINANCIERA Y CONTABLE

La Fundación Medical Duarte, a diciembre 31 del 2025 presento un activo total de \$ 44.661.518; un pasivo total de (\$59.065.712,54) y un patrimonio total de (\$14.404194,54) obteniéndose una pérdida por valor de \$ 3.614.100,34

La Fundación Medical Duarte, tuvo ingresos en el año 2025 por una suma de \$1.287.788.311,10 moneda legal.

La Fundación Medical Duarte durante el periodo del año 2025 presenta los siguientes ingresos recibidos para proyectos sociales detallados de la siguiente Manera:

Cuadro 1. Consolidado de ingresos año 2025

CONSOLIDADO DE INGRESOS AÑO 2025	
APORTES EN DINERO	\$1.283.256.000
INGRESOS FINANCIEROS	\$524.626
OTROS INGRESOS	\$4.007.685
TOTAL	\$1.287.788.311

En conclusión, la Fundación Medical Duarte presenta una situación financiera desafiante al cierre de 2025, evidenciada por un pasivo superior a sus activos y un patrimonio negativo, lo que refleja un desequilibrio económico y una pérdida en el ejercicio. Sin embargo, los ingresos generados durante el año muestran una capacidad importante de gestión de recursos, lo cual, junto con los ingresos recibidos en 2025 para proyectos sociales, representa una oportunidad para fortalecer su sostenibilidad financiera, mejorar su estructura económica y continuar impactando positivamente a la comunidad.

4. GESTIÓN DE PROYECTOS

Durante el año 2025, la Fundación Medical Duarte implementó diversos proyectos agrícolas en sus diferentes sedes, impactando positivamente a los municipios de Arboledas, Cucutilla, Gramalote, Salazar y Lourdes. Estas iniciativas benefician a familias rurales, promoviendo el crecimiento económico, fortaleciendo la seguridad alimentaria y mejorando la calidad de vida de las familias participantes.

4.1 PROGRAMA DE SOSTENIBILIDAD ECONÓMICA AGRÍCOLA

4.1.1 Proyecto de cacao. Se inició el proyecto de cacao en los municipios de Arboledas, Cucutilla, Gramalote, Salazar y Lourdes, como una nueva alternativa dirigida a 100 familias rurales, con el propósito de diversificar sus cultivos, fortalecer sus capacidades agrícolas e ingresos. Cada familia se benefició con la entrega de material vegetal variedades FSV 41 y fear, análisis de suelos, insumos de fertilización y control sanitario, así mismo recibieron asesoramiento por parte del profesional o técnico de cada sede para el adecuado establecimiento y manejo de su unidad productiva.

Resultado esperado. Venta de cacao en grano a partir del 3 año. Ingresos a cada familia.

Cuadro 2. Proyecto de cacao

Sede	Familias Beneficiadas	Inicio	Final	Estado	Contribución
Arboledas	20	Noviembre 2025	Noviembre 2027	Ejecución-seguimiento	- Injertación de material vegetal y entrega de plantás. - Insumos plan de fertilización y manejo fito-sanitario - Apoyo de ingeniero Agrónomo y tecnólogo agropecuario.
Cucutilla	20	Diciembre 2025	Diciembre 2028	Ejecución-seguimiento	
Gramalote	20	Junio 2025	Junio 2028	Ejecución-seguimiento	
Salazar	20	Mayo 2025	Mayo 2028	Ejecución-seguimiento	
Lourdes	20	Junio 2025	Junio 2028	Ejecución-seguimiento	

Figura 3. Proyecto de cacao



4.1.2 Proyecto de caña panelera. La caña panelera es altamente relevante para las familias rurales porque fortalece su economía al generar ingresos estables a partir de un cultivo tradicional y de alta demanda, como la panela, que además tiene un valor cultural y alimenticio importante. Esta iniciativa beneficia a 34 familias con la entrega de insumos, análisis de suelos, plan de fertilización y de manejo sanitario. Se realiza acompañamiento por parte del profesional o técnico para garantizar el desarrollo adecuado de los cultivos.

Impacto esperado. Venta de panela aumentando ingresos mensuales a cada familia.

Cuadro 3. Proyecto de caña panelera

Sede	Familias Beneficiadas	Inicio	Final	Estado	Contribución
Arboledas	14	Noviembre 2024	Noviembre 2025	Ejecución-seguimiento	- Análisis de suelos - Propagación de semilla - Insumos plan de fertilización y manejo fito-sanitario - Apoyo de ingeniero Agrónomo y tecnólogo agropecuario.
Cucutilla	10	Agosto 2024	Agosto 2025	Ejecución-seguimiento	
Gramalote	20	Junio 2025	Junio 2026	Ejecución-seguimiento	

Figura 4. Proyecto de caña panelera



Unidad de caña -Cucutilla

Productor de caña - Arboledas

Propagación caña Gramalote

4.1.3 Proyecto de aguacate has. El aguacate Hass representa una oportunidad clave para mejorar la calidad de vida de las familias rurales, ya que genera ingresos estables, fomenta el empleo local y promueve el desarrollo sostenible. Gracias a la alta demanda internacional de este producto, las comunidades pueden integrarse a mercados más amplios, fortaleciendo su economía. Se apoyó a 26 familias con análisis de suelos, entrega de plantas certificadas, fertilizantes e insumos de manejo con acompañamiento técnico en cada fase del proyecto.

Resultado esperado. Producción y venta de aguacate para mejorar ingresos a 26 familias.

Cuadro 4. Proyecto de aguacate has

Sede	Familias Beneficiadas	Inicio	Final	Estado	Contribución
Arboledas	5	Julio 2024	Julio 2027	Ejecución-seguimiento	- Análisis de suelos - Entrega de plántas de aguacate - Insumos plan de fertilización y manejo fito-sanitario - Apoyo de ingeniero Agrónomo y tecnólogo agropecuario.
Cucutilla	7	Octubre 2024	Octubre 2027	Ejecución-seguimiento	
Gramalote	7	Mayo 2024	Mayo 2027	Ejecución-seguimiento	
Lourdes	7	Mayo 2024	Mayo 2027	Ejecución-seguimiento	

Figura 5. Proyecto de aguacate has



Cultivo aguacate cucutilla entrega de insumos a familias Productor en cultivo Arboledas

4.1.4 Proyecto aguacate Lorena. El cultivo de aguacate Lorena representa una alternativa clave para el desarrollo económico y social de las familias rurales, ya que combina buena adaptación a diferentes climas con una producción relativamente constante. Es apreciado por su tamaño, sabor y resistencia, lo que facilita su comercialización y contribuye a la seguridad alimentaria. Se apoyó a 31 familias con análisis de suelos, entrega de plantas certificadas, fertilizantes e insumos de manejo con acompañamiento técnico en cada fase del proyecto.

Resultado esperado. Producción y venta de aguacate a partir del 3 año.

Cuadro 5. Proyecto aguacate Lorena

Sede	Familias Beneficiadas	Inicio	Final	Estado	Contribución
Arboledas	7	Diciembre 2024	Diciembre 2027	Ejecución-seguimiento	- Análisis de suelos - Entrega de plántas de aguacate - Insumos plan de fertilización y manejo fito-sanitario - Apoyo de ingeniero Agrónomo y tecnólogo agropecuario.
Cucutilla	8	Febrero 2024	Febrero 2027	Ejecución-seguimiento	
Gramalote	8	Octubre 2024	Octubre 2027	Ejecución-seguimiento	
Lourdes	8	Octubre 2024	Octubre 2027	Ejecución-seguimiento	

Figura 6. Proyecto aguacate Lorena



Productores beneficiarios en unidades productivas de aguacate lorena

4.1.5 Proyecto de café. El café impulsa el desarrollo local al generar empleo, fomentar el comercio y fortalecer las tradiciones agrícolas. Además, promueve el arraigo a la tierra y contribuye a la conservación del medio ambiente cuando se practica de manera sostenible. Esta iniciativa impacta a 100 familias rurales apoyadas con semilla, análisis de suelo, insumos y fertilizantes integrado al asesoramiento técnico brindado en cada fase.

Resultado esperado. Mejorar ingresos a 70 familias dedicadas al cultivo de café.

Cuadro 6. Proyecto de café

Sede	Familias Beneficiadas	Inicio	Final	Estado	Contribución
Arboledas	20	Noviembre 2025	Diciembre 2027	Ejecución-seguimiento	- Análisis de suelos - Entrega de chapolas - Insumos plan de fertilización y manejo fito-sanitario - Apoyo de ingeniero Agrónomo y tecnólogo agropecuario.
Cucutilla	20	Diciembre 2025	Julio 2027	Ejecución-seguimiento	
Gramalote	20	Diciembre 2025	Diciembre 2027	Ejecución-seguimiento	
Lourdes	10	Diciembre 2025	Diciembre 2027	Ejecución-seguimiento	

Figura 7. Proyecto de café



Productores recibiendo chapolas de café - Municipios de Cucutilla y Gramalote

4.1.6 Proyecto de plátano. El plátano, al ser un cultivo de ciclo relativamente corto y alta demanda, se convierte en una oportunidad accesible para mejorar la calidad de vida y fomentar el desarrollo en las zonas rurales ya que les proporciona una fuente constante de alimento e ingresos, contribuyendo a su seguridad alimentaria y estabilidad económica. Cada familia recibió colinos de plátano dominico y dominico hartòn, insumos, fertilizantes y asesoramiento técnico para el adecuado manejo y desarrollo de sus sistemas productivos.

Resultado esperado. Producción estimada de 1200 a 1500 kg en primera cosecha. Aumento de ingresos a cada familia por venta del producto.

Cuadro 7. Proyecto de plátano

Sede	Familias Beneficiadas	Inicio	Final	Estado	Contribución
Arboledas	10	Abril 2024	Octubre 2025	Ejecución-seguimiento	- Análisis de suelos - Entrega de cormos plátano hartòn y dominico
Cucutilla	15	Febrero 2024	Agosto 2025	Ejecución-seguimiento	- Insumos plan de fertilización y manejo fito-sanitario
Gramalote	15	Marzo 2024	Diciembre 2025	Finalizado	- Apoyo de ingeniero Agrónomo y tecnólogo agropecuario.
Lourdes	10	Diciembre 2025	Diciembre 2027	Finalizado	

Figura 8. Proyecto de plátano



4.1.7 Proyecto de lulo larga vida. El cultivo de lulo representa una oportunidad clave para el desarrollo económico y social de las familias rurales del municipio de Cucutilla. Este fruto, altamente valorado por su sabor y demanda en el mercado, permite a las familias generar ingresos estables sin necesidad de grandes extensiones de tierra. Además, su producción fomenta la diversificación agrícola, reduce la dependencia de cultivos tradicionales y fortalece la seguridad alimentaria. Se entregó a cada familia plantas de lulo variedad larga vida, análisis de suelos, insumos, fertilizantes y asesoramiento.

Resultado esperado. Producción y venta de lulo para mejorar ingresos familiares.

Cuadro 8. Proyecto de lulo larga vida

Sede	Familias Beneficiadas	Inicio	Final	Estado	Contribución
Cucutilla	15	Diciembre 2024	Diciembre 2025	Ejecución-seguimiento	-Análisis de suelos Entrega de plantas variedad lulo larga vida -Fertilizantes -Insumos de control fitosanitario -Asistencia técnica

En conclusión, el cultivo de lulo se consolida como una estrategia efectiva para fortalecer la economía y el bienestar de las familias rurales de Cucutilla, al ofrecer una alternativa productiva rentable y sostenible. El acompañamiento brindado a través de la entrega de plantas, insumos, análisis de suelos y asesoría técnica no solo impulsa una producción más eficiente, sino que también garantiza mejores condiciones para la comercialización del fruto. De esta manera, se contribuye al incremento de los ingresos familiares, la diversificación agrícola y el mejoramiento de la calidad de vida en la comunidad.

4.1.8 Proyecto de mora. Este cultivo se adapta a diversas condiciones climáticas de zonas montañosas, permitiendo a pequeños productores aprovechar sus tierras de manera sostenible. Además, la producción de mora genera empleo familiar, fomenta el trabajo comunitario y facilita la participación en mercados locales y regionales. A través de su comercialización, las familias pueden mejorar su calidad de vida. Con el proyecto cada familia recibió análisis de suelos, plantas de mora variedad castilla, insumos de fertilización y manejo sanitario con respectivo acompañamiento técnico.

Resultado esperado. Mejorar ingresos a las familias con producción y venta de mora.

Cuadro 9. Proyecto de mora

Sede	Familias Beneficiadas	Inicio	Final	Estado	Contribución
Cucutilla	15	Noviembre 2024	Diciembre 2025	Ejecución-seguimiento	-Análisis de suelos Entrega de plantas mora castilla
Gramalote	10	Noviembre 2024	Diciembre 2026	Ejecución-seguimiento	-Fertilizantes -Insumos de control fitosanitario
Lourdes	9	Octubre 2024	Octubre 2025	Ejecución-seguimiento	-Asistencia tècnica

Figura 9. Proyecto de mora



Productores en unidades productivas de mora Sedes Cucutilla y Lourdes

4.1.9 Proyecto huertas caseras. El establecimiento de huertas caseras se convierte en una estrategia integral para mejorar la seguridad alimentaria, fortalecer la economía familiar y promover prácticas sostenibles en el entorno local. A través del cultivo de hortalizas frescas y variadas, las familias pueden reducir su dependencia de mercados externos, disminuir gastos y garantizar una alimentación más nutritiva y saludable. Los beneficiarios recibieron insumos y materiales para adecuar infraestructura (polisombra, malla galvanizada, bandejas), kits de 15 variedades de semillas (lechuga, tomate, zanahoria, pimiento, cebolla, acelga entre otras) y el asesoramiento técnico para el adecuado manejo de las parcelas.

Resultado esperado. Producción de hortalizas para consumo familiar y/o venta local.

Cuadro 10. Proyecto huertas caseras

Sede	Familias Beneficiadas	Inicio	Final	Estado	Contribución
Arboledas	15	Noviembre 2024	Mayo 2025	Ejecución-seguimiento	- Kits de semillas diferentes especies de hortalizas.
Cucutilla	15	Agosto 2024	Febrero 2025	Ejecución-seguimiento	-Polisombra, abonos organicos, malla galvanizada, insumos de control de plagas y hongos, plan de manejo agronomico.
Gramalote	15	Agosto 2024	Mayo 2025	Ejecución-seguimiento	-
Salazar	15	Noviembre 2024	Mayo 2025	Ejecutado	Asistencia técnica
Lourdes	15	Seotiembre 2024	Marzo 2025	Ejecución-seguimiento	

Figura 10. Proyecto huertas caseras



Familias con huertas caseras - Municipios de Cucutilla y Salazar

4.1.10 Proyecto de tilapia. El cultivo de tilapia representa una oportunidad clave para el desarrollo de las familias rurales, ya que combina seguridad alimentaria con generación de ingresos. Esta actividad permite producir una fuente de proteína de alta calidad de manera relativamente económica y sostenible, incluso en espacios pequeños, lo que la hace accesible para comunidades con recursos limitados. Además, la tilapicultura puede integrarse fácilmente con otras actividades agrícolas, diversificando la economía familiar y reduciendo riesgos ante pérdidas en otros cultivos. Este proyecto beneficia a 20 familias rurales con la entrega de alevinos, alimento concentrado y apoyo en adecuación de los estanques con el asesoramiento profesional y técnico en cada fase.

Resultado esperado. Ingresos por venta de tilapia peso entre 300 y 330 gramos.

Cuadro 11. Proyecto de tilapia

Sede	Familias Beneficiadas	Inicio	Final	Estado	Contribución
Salazar	Fase 1 20	Octubre 2024	Abril 2025	Ejecutado	- 1.000 alevinos. Alimento centrado de inicio, insumos de manejo.
	Fase 2 10	Noviembre 2024	Mayo 2025	Ejecución	-Apoyo profesional y tecnólogo.

Figura 11. Proyecto de tilapia



4.2 PROYECTOS AGRÍCOLAS DE ALIANZA CON ENTIDADES TERRITORIALES

En el 2025, se ejecutaron proyectos agrícolas en alianza con entidades territoriales de los municipios de Chinácota y Durania, con el propósito de beneficiar a familias rurales de bajos recursos e impulsar el desarrollo rural y productivo de la región. Gracias a estas articulaciones, las familias accedieron a insumos, material vegetal y acompañamiento técnico, lo que les permitió establecer e iniciar unidades productivas enfocadas en los cultivos de cacao, lulo y huertas caseras.

Cuadro 12. Chinácota

1. Chinácota					
NOMBRE DEL PROYECTO	POBLACION BENEFICIARIA	INICIO	FINAL	ESTADO	Contribución FMD
Establecimiento de unidades productivas de lulo variedad Larga Vida	10 Flias	Julio 2025	Mayo 2026	En ejecución	15 análisis de suelos, semillas certificadas de lulo variedad larga vida (300 plantas entregadas a cada familia para 1/4 ha), sustrato turba, insumos Safersoil, Ridomil gold, 20 bandejas de germinación, bolsas de germinación. Kits de fertilización y control. Asesoramiento del Agrónomo
Huertas caseras	15 Flias	Agosto 2025	Diciembre 2025	Ejecutado	Entrega de kits con 10 variedades de semillas, insumo safersoil y acompañamiento técnico.

En el municipio de Chinácota se impactaron a 15 familias de las veredas Urengue y Lobatica con establecimiento de huertas caseras dando como resultado la producción de hortalizas para consumo familiar y continuidad para venta local.

Igualmente, se ejecuta el proyecto de lulo variedad larga vida beneficiando a 10 familias en la vereda Iscala, con entrega de insumos para germinación de plantas, sustratos, análisis de suelos e insumos. Se brinda seguimiento y asesoramiento a cada proyecto por parte del agrónomo de la Fundación para garantizar un desarrollo adecuado de los cultivos.

Figura 12. Familias beneficiarias proyectos huertas y cultivos de lulo municipio de Chinacota



Cuadro 13. Durania

2. DURANIA					
NOMBRE DEL PROYECTO	POBLACION BENEFICIARIA	INICIO	FINAL	ESTADO	Contribución FMD
Establecimiento de cultivos de cacao	15 Flias	Junio 2025	Julio 2026	En seguimiento	Análisis de suelos, 3075 plantas de cacao variedades FSV 41, Fear 5, Fec2. (15 kits de fertilización) profesional agrónomo

En el municipio de Durania, mediante alianza se beneficiaron 15 familias con el establecimiento de cultivos de cacao donde se realizó entrega de material vegetal (3000 plántas) variedades FSV 41, fec 2 y Fear 5, análisis de suelos, insumos de fertilización y asesoramiento por parte del municipio y la fundación. Los cultivos se encuentran en etapa de desarrollo y se realiza seguimiento para garantizar el éxito del proyecto.

Figura 13. Familias beneficiarias proyectos huertas y cultivos de lulo municipio de Durania



5. PROYECTOS DE FORMACIÓN INTEGRAL

5.1 FORMANDO CAMPEONES EN NUESTRA ESCUELA DE FUTBOL

La Fundación Medical Duarte ofrece Escuelas Deportivas en el 2025 en los municipios de: Arboledas, Cucutilla, Los Patios, Durania, Gramalote, Herran, Ragonvalia, y el transcurso del 2025 se realizó apertura en los municipios de: Cúcuta, el Zulia y Salazar.

En la sede de Cucutilla y Gramalote, se practica fútbol y baloncesto para niños, adolescentes y mujeres y en los demás municipios se practica el deporte del fútbol.

La escuela de formación deportiva de la Fundación Medical Duarte establece como objetivo principal, generar la cultura del amor por el deporte mediante espacios que aportan al crecimiento; además de, desarrollar y enseñar las habilidades y técnicas del Fútbol; fomentar valores éticos para el desarrollo social.

Cuadro 14. Formando campeones en nuestra escuela de futbol

ARBOLEDAS		CUCUTILLA (FÚTBOL)		CUCUTILLA (BALONCESTO)		DURANIA	
CATEGORIA/ EDAD	CANTIDAD	CATEGORIA/ EDAD	CANTIDAD	CATEGORIA/ EDAD	CANTIDAD	CATEGORI A/EDAD	CANTIDAD
7-8	11	7-8	14	7 a 10	27	3 a 5 años	6
9-10	18	9-10	16	11 a 13	10	6 a 9 años	20
11-13	34	11-13	18	14 a 16	10	10 a 15 años	22
14-16	33	14-16	24	MAYORE S DE 30	18		
Total	96	Total	72	Total	65		48

RAGONVALIA		HERRAN		LOS PATIOS		GRAMALOTE	
CATEGORIA /EDAD	CANTIDAD	CATEGORIA/ EDAD	CANTIDAD	CATEGORIA/ EDAD	CANTIDAD	CATEGORI A/EDAD	CANTIDAD
5 a 6	13			8 a 12	35	4 a 6	7
7 a 8	9	7 a 9	25	13 a 16	27	7 a 9	20
9 a 10	16	10 a 12	20			10 a 12	16
11 a 12	22					13 a 16	33
13 a 14	4	13 a 15	25				
Total	64		70		62		76

Figura 14. Formando campeones en nuestra escuela de futbol



Gramalote



Ragonvalia



Durania



Herrán



El Zulia



Los Patios

Resultados. Total, de municipios beneficiados: Arboledas, Cucutilla, Los Patios, Durania, Gramalote, Herrán, Ragonvalia, Cúcuta, El Zulia y Salazar.

Municipios con apertura en 2025: 3 Cúcuta, El Zulia y Salazar

Deportes implementados:

Fútbol: 10 municipios

Baloncesto: 2 municipios (Cucutilla y Gramalote)

Total participantes: 553 niños-niñas.

Promoción del amor por el deporte en la comunidad

Desarrollo de habilidades técnicas en fútbol y baloncesto

Fortalecimiento de valores éticos y sociales

Generación de espacios de formación integral y aprovechamiento del tiempo libre

5.2 SEMBRANDO CONOCIMIENTO, COSECHANDO EDUCACIÓN

El proyecto se basa en la construcción y elaboración de huertas escolares en la provincia de Ricaurte, en los siguientes municipios; Bochalema, Chinácota, Durania, Herrán, Labateca, Ragonvalia y Toledo; se da apertura en los municipios de: Pamplona, Pamplonita; Cacota, Silos y Mutiscua. Cuyo objetivo es fomentar hábitos saludables, crear sentido de responsabilidad ambiental, mejorar la seguridad alimentaria y fortalecer la conexión de los estudiantes con la naturaleza.

Desarrollo y resultados. El proyecto consiste en construir huertas caseras y mantener las ya existentes en comunidades educativas de sectores rurales de varios municipios.

En cada escuela rural, se llevaron a cabo actividades como la asignación de roles y actividades a los padres de familia, requisitos para la construcción de la huerta, socialización sobre semillas de hortalizas, enseñanza sobre la clasificación de hortalizas, capacitación sobre siembra y germinación de semillas, y siembra de diversas especies.

Durante el 2025 se crearon 37 Huertas Escolares en Sedes Educativas y continuo con Seguimiento a las ya existentes en 68 para un total de 105 Sedes Educativas de los Municipios de la Provincia de Ricaurte y la Provincia de Pamplona para un total de Niños Beneficiados con las huertas implementadas es de 2290 en las dos provincias.

Cuadro 15. Desarrollo y resultados

MUNICIPIO	ZONA	VEREDA	SEDE EDUCATIVA RURAL	BENEFICIADOS POR SEDE	TOTAL NIÑOS BENEFICIADOS
DURANIA 14	RURAL	CENTRO EDUCATIVO BERBESI	Sepulturas	5	160
			El Cedro	6	
			Santa Elena	4	
			Cuajadoras	2	
			Platanala	5	
			La Golondrina	11	
			El Retiro	2	
			El inmenso	16	
			El Líbano	21	
			Almendral	17	
			Juana Berbesi	42	
			La Mutuosa	9	
			chuspa	8	
Buenavista	12				
BOCHALEMA 13	RURAL	CENTRO EDUCATIVO LA COLONIA	Orope	3	140
			La Colonia	10	
			Porvenir	12	
			Hogar Juvenil Campesino	32	
			Brasil	4	
			Calaluna	9	
			El Salto	4	
			El Talco	5	
			Portachuelo	16	
			La Selva	9	
			zarcuta	7	
			Terebinto	17	
			Limoncito	12	
TOLEDO 14	RURAL	CENTRO EDUCATIVO SANTA BARBARA	El Ceibal	25	392
			Campo Alegre	15	
			San Ignacio	15	
			San Javier	60	

MUNICIPIO	ZONA	VEREDA	SEDE EDUCATIVA RURAL	BENEFICIADOS POR SEDE	TOTAL NIÑOS BENEFICIADOS
			Toledito hogar juvenil	35	
			Belchite	7	
			Ima	45	
			Cordillera	14	
			vegon	5	
			san alberto	28	
			Santa Barbara	49	
		CENTRO EDUCATIVO LA UNION	Santa Ana	21	
			La Unión	40	
	HOGAR JUVENIL CAMPESINO	Hogar Juvenil Campesino	33		
LABATECA 12	RURAL	CENTRO EDUCATIVO Balsa	Potrerito	14	370
			el jaboncillo	18	
		CENTRO EDUCATIVO Chona	La cordialidad	43	
			el Volcán	13	
			Morgua	36	
			San Francisco	17	
			Monoga	12	
			la Teja	10	
		CENTRO EDUCATIVO Balsa	Santa Maria	12	
			Balsa	92	
Canchica	13				
	Chona	90			
HERRÁN 10		CENTRO EDUCATIVO HERRÁN	Paso Antiguo	10	107
			Providencia	14	
			Monte grande nueva	6	
			El Ramal	5	
			Bagalal	14	
			El Molino	10	
			La Teja	15	
			San Jorge	6	
			El Tabor	20	
			Honda Sur	7	
RAGONVALIA 8		CENTRO EDUCATIVO LA UNION	La Alhambra	10	135
			San José	14	
			Santa Barbara	13	
			Babilonia	18	
			Caliche	18	
			Tachirita	6	
			La Union	23	
			San Miguel	33	
CHINÁCOTA 15		CENTRO EDUCATIVO PALO	Palo colorado	40	360
			Manzanares	17	
			Orozco	15	

MUNICIPIO	ZONA	VEREDA	SEDE EDUCATIVA RURAL	BENEFICIADOS POR SEDE	TOTAL NIÑOS BENEFICIADOS
		COLORADO	Mensuli	14	
			San Pedro	7	
			Hogar Juvenil Campesino	50	
			Los Alamos	43	
			Guayabal	17	
			Chitacomar	17	
			Iscale sur	17	
			Colegio la Presentación	52	
			El Asilo	21	
			Cineral	20	
			General Maza	23	
			San Pedro	7	
TOTAL 2025				1664	
TOTAL ESCUELAS				86	

Cuadro 16. Huertas escolares provincia de pamplona

HUERTAS ESCOLARES PROVINCIA DE PAMPLONA			
Municipio	Vereda- Institución Educativa	Beneficiados	Total Beneficiados
Pamplona(7)	Negavita	44	219
	Uraga bajo	13	
	Los Naranjos	70	
	Chichira	22	
	Fontibón	16	
	El AJÍ	12	
	Tencalá	42	
Pamplonita(8)	Alto santa Lucía	14	141
	Bajo santa Lucía	11	
	Buenos Aires	12	
	San Antonio	13	
	Cucano	14	
	Guayabal	55	
	Tulanta	10	
	Carlos Pérez	12	
Cacota(5)	Upa	12	62
	El Uvito	12	
	Escalones	10	
	La Laguna	16	
	Chinavega	12	

Mutiscua (5)	El lechal	35	119
	San José de Montaña	20	
	sucre	22	
	Tapagua	24	
	El aventino	18	
Chitagá (4)	Presidentes	23	85
	Quicuyes	19	
	Atogrande	22	
	Ciaga	21	
TOTAL POBLACION	29 ESCUELAS	626	626

Resultados. El proyecto fortalece la equidad territorial, impactando comunidades rurales con acceso limitado a educación ambiental y seguridad alimentaria.

Se evidencia una expansión del 32,2 %, correspondiente a la implementación de 37 nuevas huertas escolares sobre el total proyectado.

Asimismo, el proyecto ha beneficiado de manera directa a **2.290 niños**, consolidando su impacto en la población infantil y contribuyendo al fortalecimiento de procesos educativos y de seguridad alimentaria en el territorio.

Total sedes educativas beneficiadas: 115

Huertas nuevas: 37

Huertas con seguimiento: 68

Figura 15. CER La Colonia sede El Brasil Bochalema, Norte de Santander



5.3 PROMOVRIENDO LA SALUD BUCAL EN NUESTROS PEQUEÑOS

El proyecto tiene como objetivo mejorar la salud bucal, prevenir problemas dentales y promover hábitos de higiene bucal desde una edad temprana. Se enfoca en educar sobre la importancia de la salud dental, ofreciendo charlas educativas sobre higiene bucal a estudiantes de primaria en la provincia de Ricaurte y se da inicio en la provincia de Pamplona.

Desarrollo y resultados. Se impartieron charlas educativas sobre la prevención y el cuidado bucal, así como la aplicación de flúor, en algunos municipios de la provincia de Pamplona, tanto en el área urbana como rural. De igual manera, se realizaron jornadas en la provincia de Ricaurte, resaltando la importancia del cuidado bucal, las enfermedades que pueden presentarse por una mala higiene dental, el uso adecuado de los elementos de higiene oral y la importancia de la aplicación de flúor.

Cuadro 17. Higiene bucal 2025

HIGIENE BUCAL 2025						
MUNICIPIOS	AREA	CANTIDAD DE SEDES	NIÑOS ATENDIDOS	CON CARIES	SIN CARIES	SEDES NUEVAS
Pamplonita	Rural	8	107	68	39	8
	Urbana	1	74	42	32	1
Cacota	Rural	6	71	32	39	6
	Urbana	1	49	24	25	1
Toledo	Rural	10	194	86	108	5
Labateca	Rural	9	199	85	114	5
Herran	Rural	11	143	62	81	0
Ragonvalia	Rural	8	131	67	64	3
Chinacota	Rural	11	190	97	93	4
Bochalema	Rural	10	85	42	43	1
Durania	Rural	15	139	70	69	7
TOTAL		90	1382	675	707	41

Resultados. Se beneficiaron 1.382 niños de las provincias de Ricaurte y Pamplona. Se evidenció que el 48,84 % presentaba problemas de caries dental, lo que permitió activar las rutas de atención en articulación con las oficinas de salud pública y las ESE de cada provincia.

Asimismo, se desarrollaron procesos de educación mediante charlas didácticas en cada una de las sedes de estas provincias, promoviendo hábitos adecuados de higiene bucal.

Figura 16. Higiene bucal 2025



5.4 FORTALECIENDO VIDAS: PROGRAMA DE HABILIDADES PARA LA VIDA Y PREVENCIÓN DEL CONSUMO

Este proyecto se crea con el fin de ayudar a los jóvenes a proteger su salud, mejorar el rendimiento académico y fomentar la toma de decisiones informadas, contribuyendo así a un entorno escolar y social más seguro, logrando que estos alcancen sus proyectos de vida.

Desarrolla y resultados. Se re-diseñó e implementó un Programa de Prevención del Consumo de Sustancias Psi-coactiva en adolescentes, para combatir la problemática drogadicción en estudiantes de 7 a 8 grado, se continua 10 instituciones educativas, en la que se impartieron 222 talleres psicoeducativos, con el modelo de las habilidades para la vida e impactando 12.556 jóvenes.

En observación directa y referencia de docentes y directivos; en la que se identificaron algunos factores de riesgo y para ello se atendieron en entrevista para analizar sus alumnos, durante el año y se realizaron 227 actividades psicoeducativas.

Cuadro 18. Talleres impartidos

INSTITUCIONES EDUCATIVAS	# TALLERES IMPARTIDOS	# DE ESTUDIANTES BENEFICIADOS EN TALLERES	# DE ESTUDIANTES ATENDIDOS INDIVIDUALMENTE
MANUEL BRICEÑO	32	1278	18
DANIEL JORDAN	31	1223	23
EL RODEO	34	1359	19
RAFAEL POMBO	32	1257	31
RODOLFO ELOY	30	1220	20
JAIME GARZON	32	1277	22
DON BOSCO	31	1269	39
PEDRO CUADRO	35	1400	15
MARIO PEZZOTTI	28	1126	21
RAFAEL URIBE	30	1238	22
TOTAL	315	12556	227

Figura 17. Talleres impartidos



IE RAFAEL POMBO



IE EL RODEO

Resultados. Programa: Fortaleciendo Vidas Habilidades para la Vida y Prevención del Consumo.

- Instituciones educativas beneficiadas: 10
- Talleres psicoeducativos realizados: 222
- Actividades psicoeducativas complementarias: 227
- Total de intervenciones educativas: 449
- Jóvenes impactados en 10 establecimientos educativos : 12.556
- Promedio de jóvenes impactados por institución: 1.256 estudiantes
- Promedio de talleres por institución: 22 talleres
- Promedio de jóvenes impactados por taller: 56 estudiantes
- Relación de actividades vs talleres: Se realizaron 1,02 actividades adicionales por cada taller, fortaleciendo el acompañamiento psicoeducativo.

- Se identificaron factores de riesgo asociados al consumo de sustancias psicoactivas en estudiantes de grados 7° y 8°.
- Se brindó atención personalizada mediante entrevistas, con apoyo de docentes y directivos.
- Se fortalecieron habilidades como: Toma de decisiones, Manejo de emociones, Proyecto de vida
- Alta cobertura en población adolescente en etapa crítica de formación.
- Intervención integral combinando educación preventiva + atención individual.
- Fortalecimiento del entorno escolar como espacio protector.

5.5 INSTITUTO MEDICAL DUARTE

5.5.1 Transformando el futuro. La Fundación Medical Duarte obtiene resolución 05041 el día 28 noviembre 2023 para la formación en el programa técnico laboral de auxiliar de enfermería en nuestro Instituto para la Educación y Desarrollo Humano Medical Duarte (IETDHM); se forman en dos cohortes para un total 118 jóvenes de municipios de norte de Santander y del área metropolitana sin costo de matrícula. Teniendo así la primera graduación de 26 nuevos auxiliares de Enfermería.

En el año 2025 se continúa con la Formación en el programa de Programación de Software en alianza con Campus Land, donde se forman 65 jóvenes en la Técnica Laboral de Software sin costo de matrícula.

Desarrollo y resultados–FUCS. Se logró acceso a educación técnica gratuita para jóvenes en condición de vulnerabilidad.

Se fortaleció la empleabilidad en el sector salud y tecnológico.

Se evidencia diversificación de la oferta educativa, integrando áreas de alta demanda laboral.

La alianza con Campus Land permitió ampliar oportunidades en competencias digitales.

El programa **Transformando el Futuro** consolidó una estrategia de formación técnica gratuita con impacto directo en la empleabilidad juvenil, logrando capacitar a **183 jóvenes** en áreas clave, con resultados iniciales en graduación y ampliación de cobertura educativa.

6. PROYECTOS DE DESARROLLO SOSTENIBLE

Cuadro 19. Proyectos de desarrollo sostenible

PROGRAMA	DESCRIPCIÓN	APOYO BRINDADO 2025	RESULTADOS / IMPACTO	MUNICIPIOS	POBLACIÓN BENEFICIADA AÑO 2025
Equipando microemprendimientos para el éxito	Programa orientado a fortalecer las unidades productivas mediante la entrega de maquinaria e insumos	Entrega de maquinaria; acompañamiento técnico; seguimiento a beneficiarias.	-Incremento de la capacidad productiva. -Articulación entre desarrollo empresarial y aporte social. -Fortalecimiento económico de los emprendimientos.	Cúcuta, Los Patios y Villa del Rosario.	4 Microempresarias.
Empoderamiento Femenino	Programa enfocado en fortalecer habilidades personales, liderazgo y autonomía económica	Talleres de autoestima y liderazgo; actividades grupales; formación técnica en confección.	-Desarrollo de habilidades blandas y psicosociales que favorecen la autonomía y liderazgo. -Mejora en las oportunidades de empleabilidad, emprendimiento y generación de ingresos. -Impacto positivo en el bienestar familiar y comunitario	Cúcuta, Los Patios, Villa del Rosario, Toledo y Labateca.	Se trabajó con 7 asociaciones de para un total de 180 mujeres.

PROGRAMA	DESCRIPCIÓN	APOYO BRINDADO 2025	RESULTADOS / IMPACTO	MUNICIPIOS	POBLACIÓN BENEFICIADA AÑO 2025
Paso a paso hacia la prosperidad empresarial en calzado y confección.	Programa dirigido a mejorar capacidades técnicas y comerciales.	Capacitaciones técnicas; formación en costos y ventas; asesorías personalizadas.	-Fortalecimiento de competencias administrativas, comerciales y productivas. -Mayor visibilidad de los emprendimientos. -Generación de oportunidades de comercialización.	Cúcuta	20 microempresarios /Emprendedores

6.1 EMPODERAMIENTO FEMENINO

Figura 18. Empoderamiento femenino



6.2 PASO A PASO HACIA LA PROSPERIDAD EMPRESARIAL EN CALZADO Y CONFECCIÓN

Figura 19. Paso a paso hacia la prosperidad empresarial en calzado y confección



6.3 EQUIPANDO MICROEMPRESARIOS PARA EL ÉXITO

Figura 20. Equipando microempresarios para el éxito



7. COMUNIDAD SOLIDARIA

El programa de comunidad solidaria se crea con el fin de proporcionar apoyo integral a los menos favorecidos fortaleciendo la comunidad a través de donaciones de bienes y servicios para mejorar la calidad de vida y fomentar la solidaridad

7.1 BRIGADA MÉDICA PARA EL BIENESTAR COMUNITARIO

Mejora la salud general, promueve prácticas saludables y fortalece la conexión entre los profesionales de la salud y la comunidad, especialmente en estas áreas con limitado acceso a servicios médicos.

Desarrollo y resultados. Este proyecto está dirigido a la población vulnerable de las zonas rurales de los Municipios de Norte de Santander que permite brindar la atención médica especializada en Ginecología, Pediatría, Medicina Interna y Medicina General. Toma de citologías, donación de medicamentos y acciones lúdicas y recreativas para la población objeto.

Cuadro 20. Población atendida

Jornada #	Municipio	Fecha	Población Atendida								total Usuarios Atendidos
			Medicina General	Medicina Interna	Pediatría	Ginecología-ecografías	Optometría	Nutrición	curaciones	Citologías	
1	Cacota	30/03/2025	86	57	72	54	0	0	5	17	291
2	Pamplonita	4/05/2025	93	85	95	47	0	0	0	19	339
3	Mutiscua	29/06/2025	64	36	62	35	0	0	0	20	217
4	Salazar	31/08/2025	125	48	117	54	0	0	7	15	366
5	Arboledas	9/11/2025	75	40	63	36	15	41	6	28	304
Total Usuarios			443	266	409	226	15	41	18	99	1517

Figura 21. Población atendida



7.2 CAMINOS DE ESPERANZA: DONACIÓN DE CALZADO, BALONES Y KIT ESCOLAR

Con este proyecto se desea mejorar las condiciones de vida de los beneficiarios. Proporcionando acceso a calzado adecuado, fomentando la participación en actividades deportivas para un estilo de vida saludable y facilitando el acceso a educación al suministrar útiles escolares esenciales.

En el año 2025 se beneficiaron más de 12.500 niños y jóvenes vulnerables del departamento de Norte de Santander, llegamos a la población más vulnerable de nuestro departamento así: ■

Cuadro 21. Tipos de donación

TIPO DE DONACIÓN	CANTIDAD
Calzado Escolar Deportivo	2.000
Kit Escolar	5.000
Balón deportivo	2.500



Figura 22. Tipos de donación



7.3 CALOR HUMANO: ALIMENTANDO CUERPOS, CURANDO HERIDAS

En el año 2025, se logró beneficiar a 1.500 personas habitantes de calle en la ciudad de Cúcuta, en articulación con la fundación Banquete del Bronx, a través de la realización de 5 jornadas durante el año. Durante estas actividades, se brindó alimentación caliente a la población atendida, contribuyendo a mejorar sus condiciones de bienestar. Este logro fue posible gracias al compromiso y apoyo de los voluntarios de la Clínica Medical Duarte.

Con esta labor se abordó las necesidades básicas de alimentación y salud de personas en situación de vulnerabilidad. Este tipo de acciones no solo proporciona un alivio inmediato, sino que también muestra empatía y apoyo a quienes enfrentan dificultades. Además de ser un paso importante para establecer vínculos que faciliten la conexión de estas personas con servicios sociales.

Figura 23. Calor humano: alimentando cuerpos, curando heridas



8. ALIANZA GLOBAL

8.1 PROYECTOS EN EJECUCIÓN NORTE DE SANTANDER

Cuadro 22. Proyectos en ejecución Norte de Santander

MUNICIPIO	PROYECTO	POBLACIÓN BENEFICIADA
El Tarra	Pavimentación de la vía principal barrio el Dorado	8.000
El Zulia	Construcción de sistema de acueducto para la vereda el Tablazo	445
San Calixto	Mejoramiento en la vía terciaria de la vereda Balsaminas	14.146
Sardinata	Construcción de placa huella de la vía el Baho-Pailitas	2.500
Hacarí	Mejoramiento en la vía terciaria que conduce al corregimiento de Mesitas	10.603
Bucarasica	Mejoramiento de la vía terciaria la Curva- El Espejo del corregimiento la Curva	4.000
Teorama	Mejoramiento de las vías terciarias NT50 -Mata de Tilo, vereda Catatumbo-El Rosario y vereda Rio Santo -vega de Oriente	645
El Carmen	Pavimentación de la vía principal del corregimiento de Guamalito	4.000
El Zulia	Mejoramiento en la vía terciaria a la vereda	285

MUNICIPIO	PROYECTO	POBLACIÓN BENEFICIADA
	puerto Estrella	
Tibú	Mejoramiento en la vía terciaria a la vereda caño victoria	168
El Tarra	Construcción de pavimento rígido en la carrera 8 entre calle 03 y 04s y la calle 04s intercepción con carrera 8 y carrera 11, del barrio Villa Esperanza	1.391
Bucarasica	Mejoramiento en la vía terciaria la Ciénaga-el Espejo del corregimiento la Curva	265
Convención	Mejoramiento en la vía terciaria de la vereda Macanal corregimiento de Soledad	1.000
Playa de Belén	Mejoramiento en la vía terciaria de la vereda la Peña	711
El Tarra	Construcción de pavimento rígido por la carrera 8a con calle 16 del barrio filito de oro	23.617
La Playa	Construcción de placa huellas en las vías del casco urbano	8.786
Santiago	Mejoramiento en la vía terciaria vereda Cacahuala	3.839
Sardinata	Construcción de pavimento rígido entre calles 8 y 8A con carrera 2 del barrio San Francisco	29.146

MUNICIPIO	PROYECTO	POBLACIÓN BENEFICIADA
El Zulia	Construcción de pavimento rígido entre avenida 12 con calle 4a y calle 3a calle 4a entre avenidas 11b y 11a avenida 14a entre calle 5 y 6a y calle 6 entre avenida 14a y 14b del barrio nueva Colombia	18.578
TOTAL BENEFICIARIOS		132.125

8.2 EVOLUCIÓN PREVISIBLE

En el marco de su planeación estratégica, la Fundación Medical Duarte proyecta la ampliación de su cobertura territorial y el fortalecimiento de sus líneas de acción en el departamento de Norte de Santander, con especial énfasis en las provincias de Ocaña y la región del Catatumbo. Esta proyección se desarrollará mediante la implementación de alianzas público-privadas y el aprovechamiento del mecanismo de Obras por Impuestos (OXI), con el propósito de optimizar recursos y maximizar el impacto social de las intervenciones.

Asimismo, esta evolución contempla el fortalecimiento del arraigo cultural y la identidad territorial en la población juvenil, a través de procesos formativos que promuevan la participación activa y el sentido de pertenencia. En el componente educativo, se proyecta la ampliación de las sedes en Pamplona y Ocaña, con el fin de consolidar el programa técnico laboral en auxiliar de enfermería. De igual manera, la Fundación diversificará su oferta académica mediante la implementación de cursos de corta duración en áreas agrícolas y programas de formación complementaria en mantenimiento locativo, garantizando el desarrollo de competencias laborales pertinentes al contexto regional. Estas acciones contribuirán de manera sostenible al mejoramiento de la calidad de vida de las comunidades, especialmente aquellas en condición de vulnerabilidad.

Seguimos transformando la vida de las familias nortesantandereanas a través de nuestras cinco líneas estratégicas:

- Proyectos agrícolas.
- Formación integral.
- Fomento del emprendimiento.
- Acción social comunitaria.
- Alianzas globales con personas jurídicas que deseen sumarse a esta labor social en beneficio de comunidades con necesidades y aspiraciones de superación y bienestar.

Con la apertura del **Instituto Educativo Medical Duarte**, hemos dado un paso significativo hacia la formación profesional de jóvenes de escasos recursos. Actualmente contamos con dos programas técnicos laborales habilitados:

- Técnico en Auxiliar de Enfermería.
- Técnico en Programación de Software,

Ambas técnicas están enfocadas en brindar oportunidades reales de crecimiento personal, académico y profesional.

Tenemos grandes retos, sueños y metas por alcanzar. A través de la cooperación y la construcción de alianzas, aspiramos a generar más sonrisas y fortalecer el bienestar social de nuestras comunidades.

Atentamente,



CECILIA RUEDA DE PAEZ
Representante Legal - Fundación Medical Duarte